Mise en service de TrueNAS

ASKOUR Sabrina BTS SIO SISR 2024/2026

1. Introduction

- **1.1. Présentation de l’entreprise TECHCARE_SOLUTION**
- **1.2. Objectifs du projet**
- **1.3. Contexte et enjeux**

2. Présentation de la solution TrueNAS

- **2.1. Définition et fonctionnalités**
- **2.2. Avantages du stockage réseau (NAS)**

3. Spécifications Techniques

- **3.1. Environnement réseau existant**
- **3.2. Configuration matérielle requise (Prérequis)**

4. Mise en œuvre et installation de TrueNAS

- **4.1. Initialisation de l’ISO et partitionnement**
- **4.2. Configuration du compte administrateur (ROOT)**
- **4.3. Paramétrage du mode de démarrage (BIOS)**
- **4.4. Finalisation de l’installation et redémarrage**

5. Configuration de l'interface Web

- **5.1. Identification de l’adresse IP du serveur**
- **5.2. Première connexion à l’interface d’administration**
- **5.3. Présentation de la page d’accueil**

6. Conclusion

1. Introduction

1.1. Présentation de l’entreprise TECHCARE_SOLUTION TECHCARE_SOLUTION est une entreprise spécialisée dans les infrastructures réseau et les services de stockage de données. Elle accompagne ses clients dans la mise en œuvre de solutions technologiques performantes.

1.2. Objectifs du projet L'objectif est de mettre en service TrueNAS pour TECHCARE_SOLUTION afin de centraliser le stockage des données.

1.3. Contexte et enjeux Face à la multiplication des fichiers et au besoin de partage sécurisé, le déploiement d'un serveur de stockage réseau (NAS) est devenu indispensable.

2. Présentation de la solution TrueNAS

2.1. Définition et fonctionnalités TrueNAS est un système de stockage open-source permettant de transformer un serveur en unité de stockage réseau (NAS).

2.2. Avantages du stockage réseau (NAS) Il permet une gestion simplifiée des disques durs, une haute fiabilité des données et un accès centralisé via le réseau.

3. Spécifications Techniques

3.1. Environnement réseau existant L'infrastructure utilise des serveurs x86 standard avec une connectivité Ethernet pour l'accès aux données.

3.2. Configuration matérielle requise (Prérequis)

- Processeur 64 bits.
- Disque dur dédié pour l'OS.
- Disques supplémentaires pour le stockage.

4. Mise en œuvre et installation de TrueNAS

Une fois avoir installé l'ISO TrueNAS. Vous devrez choisir l'option 1. Ici, cocher un disque dur afin d'y installer TrueNAS. Suite à cela vous devez faire YES.

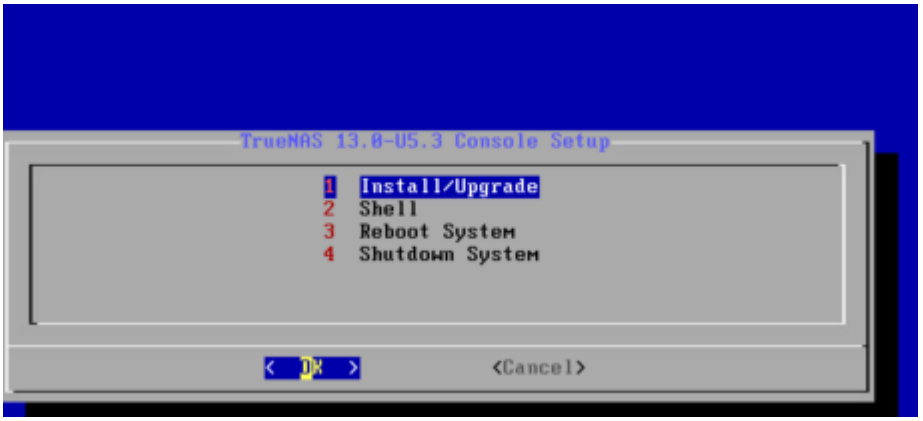

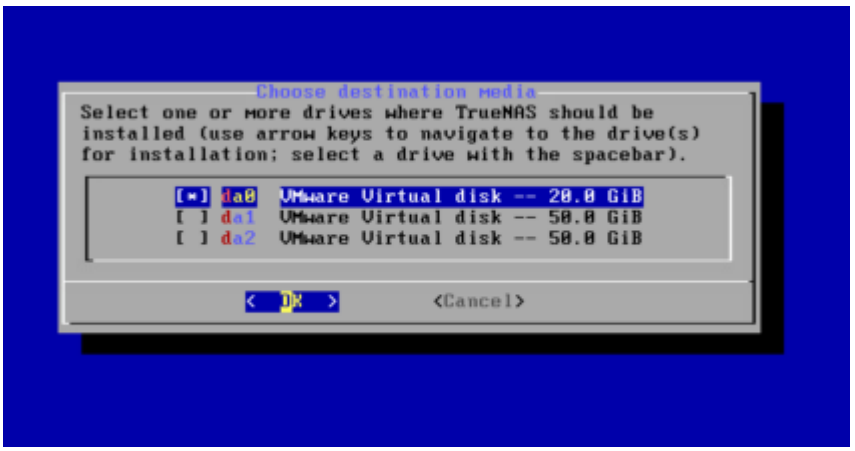

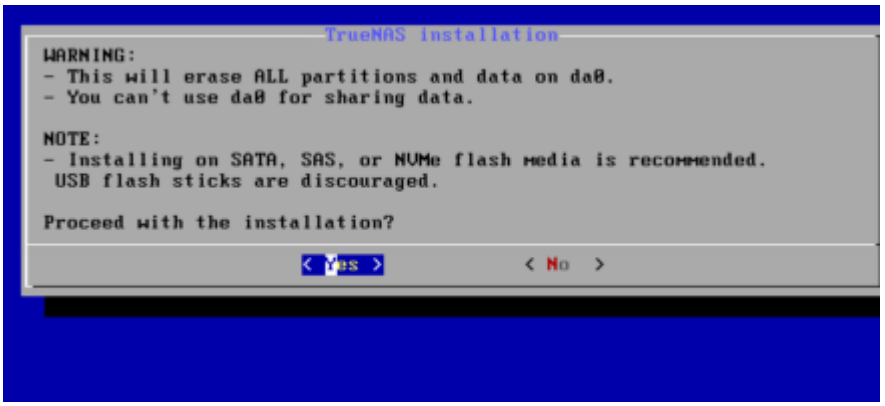

4.2. Configuration du compte administrateur (ROOT) Indiquer ici votre mot de passe pour votre compte administrateur (ROOT).

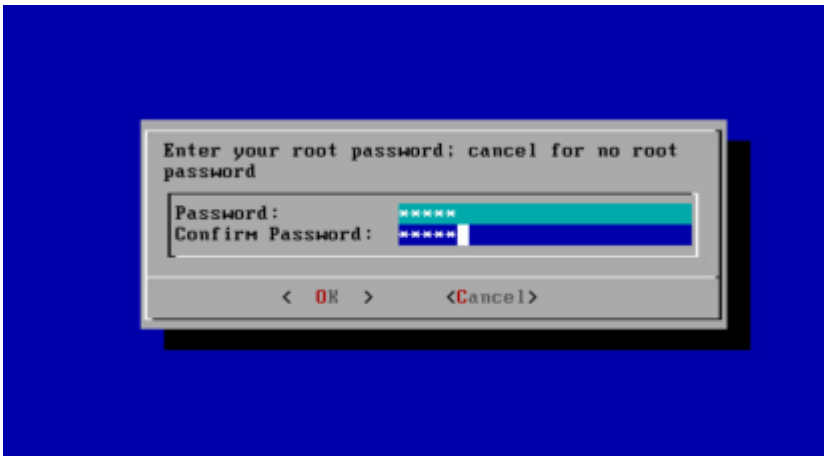

4.3. Paramétrage du mode de démarrage (BIOS) Choisir « Boot via BIOS ». Laisser l'installation se faire. Une fois l'installation complète appuyé sur « ok ».

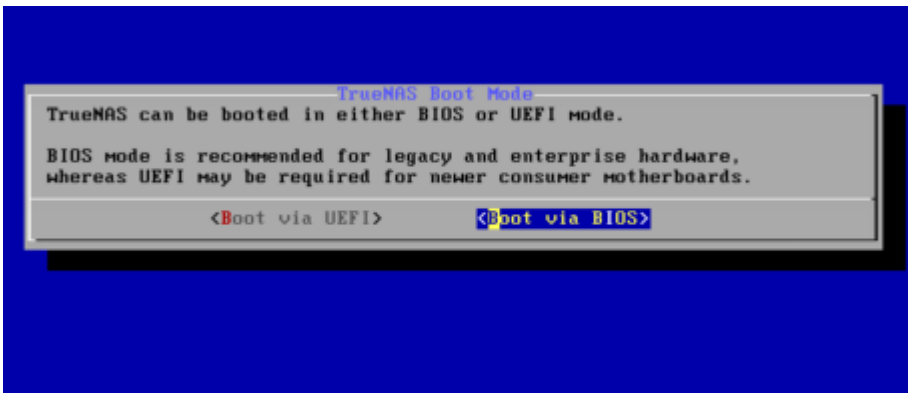

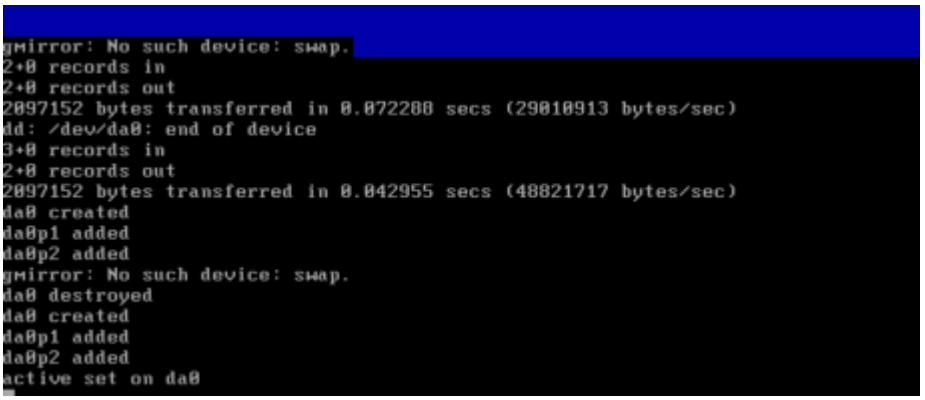

4.4. Finalisation de l'installation et redémarrage Choisir l'option 4 afin d'éteindre le server. Retirer l'iso installé. Redémarrer le server et le laisser s'installer à nouveau.

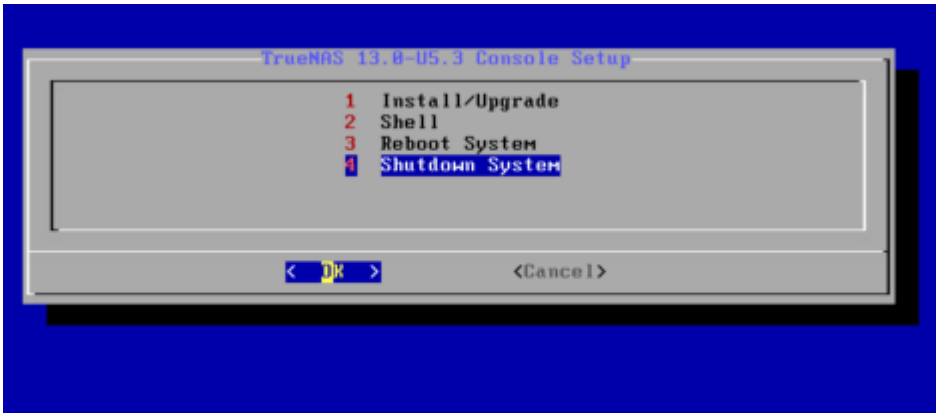

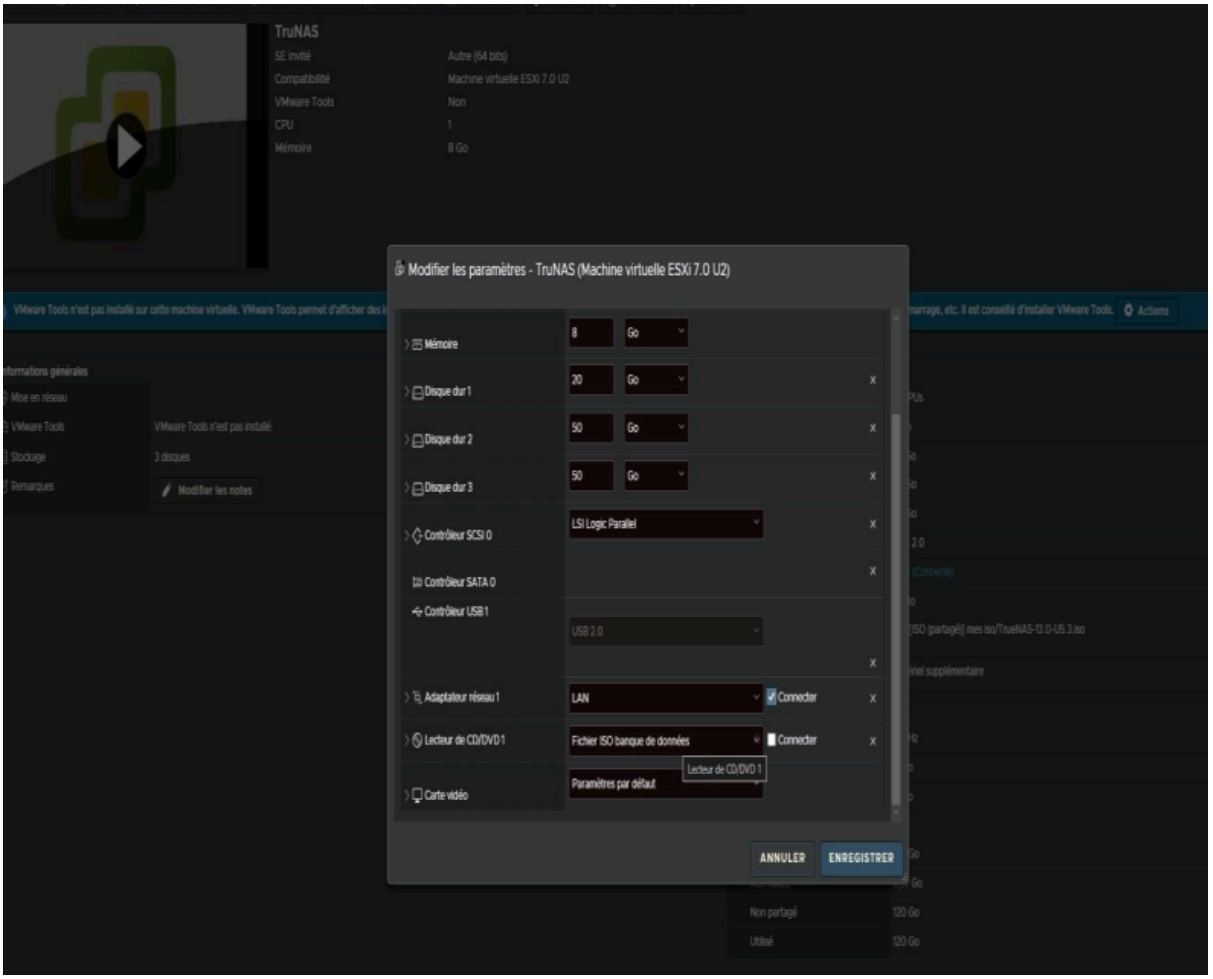
TruNAS
SE invité
Autre (64 bits)
Compatibilité
Machine virtuelle ESXi 7.0 U2
VMware Tools
Non
CPU
1
Mémoire
8 Go
Modifier les paramètres - TruNAS (Machine virtuelle ESXi 7.0 U2)
Mémoire
8
Go
Disque dur 1
20
Go
Disque dur 2
50
Go
Disque dur 3
50
Go
Contrôleur SCSI 0
LSI Logic Parallel
Contrôleur SATA 0
Contrôleur USB 1
USB 2.0
Adaptateur réseau 1
LAN
Connecter
Lecteur de CD/DVD 1
Fichier ISO banque de données
Connecter
Lecteur de CD/DVD 1
Carte vidéo
Paramètres par défaut
ANNULER
ENREGISTRER

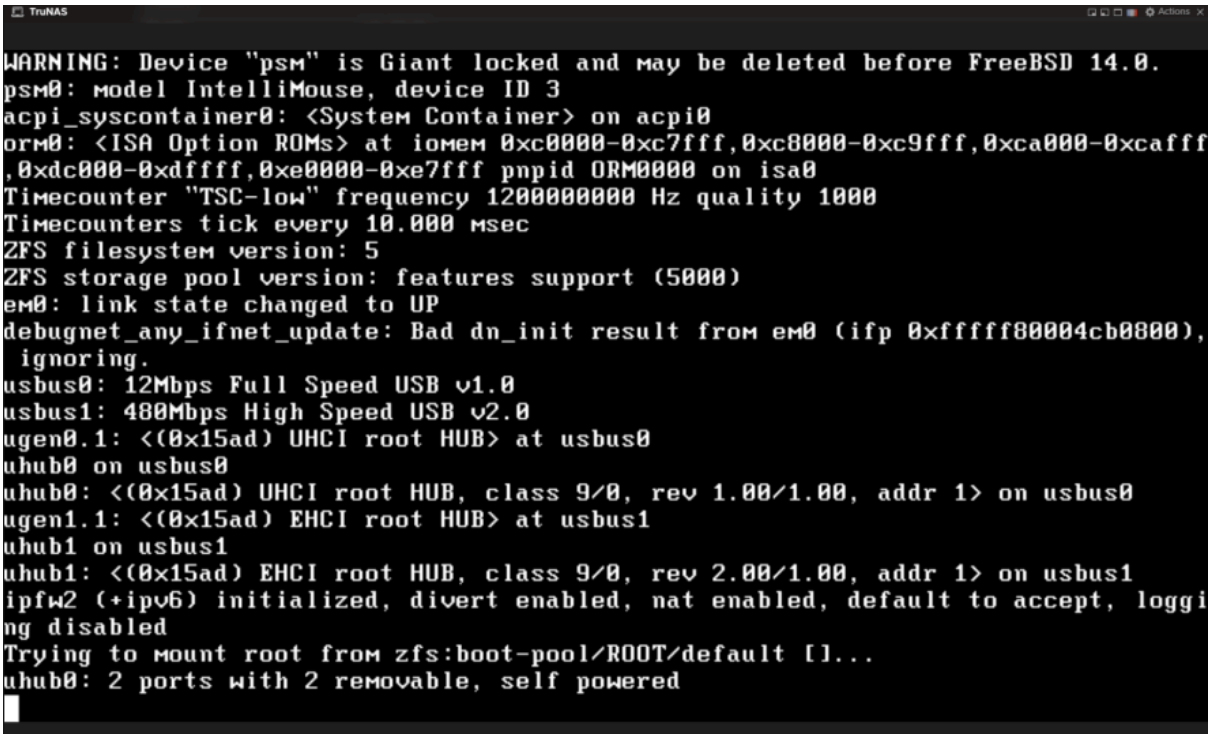
TruNAS
WARNING: Device "psm" is Giant locked and may be deleted before FreeBSD 14.0.
psm0: model IntelliMouse, device ID 3
acpi_syscontainer0: <System Container> on acpi0
orm0: <ISA Option ROMs> at iomem 0xc0000-0xc7fff,0xc8000-0xc9fff,0xca000-0xcafff
,0xdc000-0xdffff,0xe0000-0xe7fff pnpid ORM0000 on isa0
Timecounter "TSC-low" frequency 1200000000 Hz quality 1000
Timecounters tick every 10.000 msec
ZFS filesystem version: 5
ZFS storage pool version: features support (5000)
em0: link state changed to UP
debugnet_any_ifnet_update: Bad dn_init result from em0 (ifp 0xfffff80004cb0800),
ignoring.
usbus0: 12Mbps Full Speed USB v1.0
usbus1: 480Mbps High Speed USB v2.0
ugen0.1: <(0x15ad) UHCI root HUB> at usbus0
uhub0 on usbus0
uhub0: <(0x15ad) UHCI root HUB, class 9/0, rev 1.00/1.00, addr 1> on usbus0
ugen1.1: <(0x15ad) EHCI root HUB> at usbus1
uhub1 on usbus1
uhub1: <(0x15ad) EHCI root HUB, class 9/0, rev 2.00/1.00, addr 1> on usbus1
ipfw2 (+ipv6) initialized, divert enabled, nat enabled, default to accept, loggi
ng disabled
Trying to mount root from zfs:boot-pool/ROOT/default []...
uhub0: 2 ports with 2 removable, self powered

5. Configuration de l'interface Web

5.1. Identification de l’adresse IP du serveur Une fois fini, vous aurez votre IP afin de vous connecter à la page Web de votre TrueNAS.

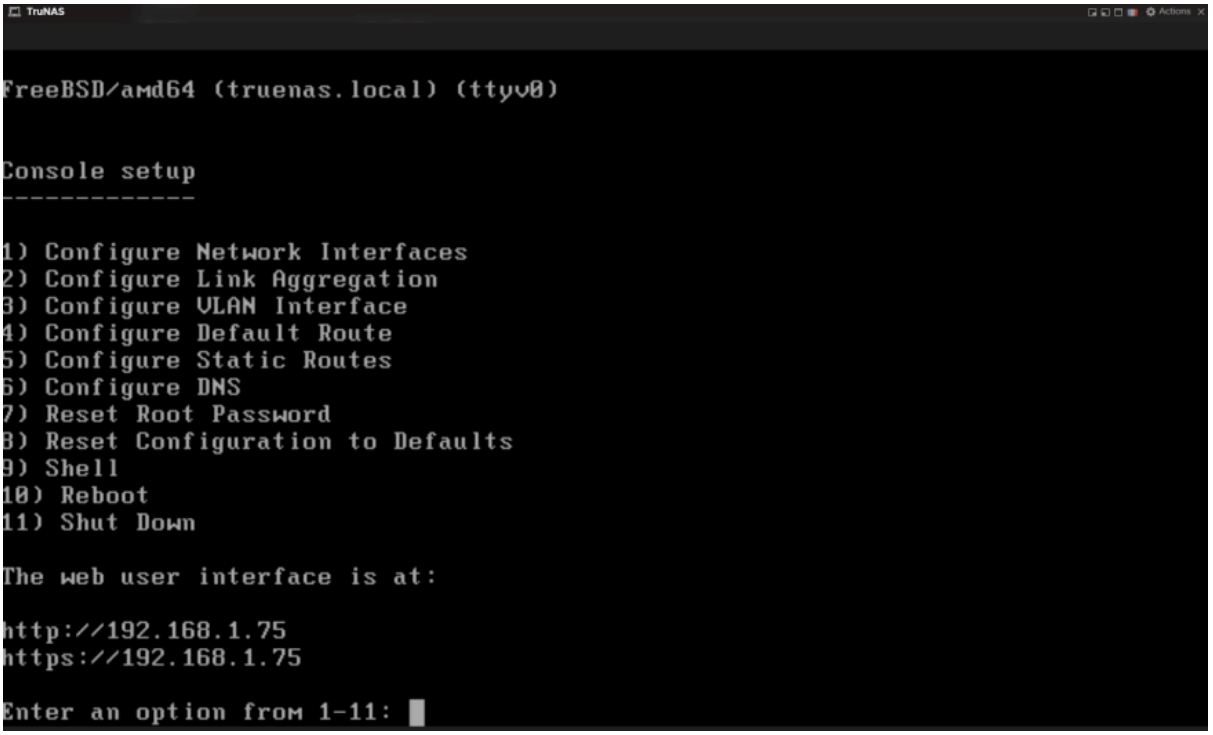

5.2. Première connexion à l’interface d’administration Mettre votre IP sur votre Navigateur, indiquer votre mot de passe.

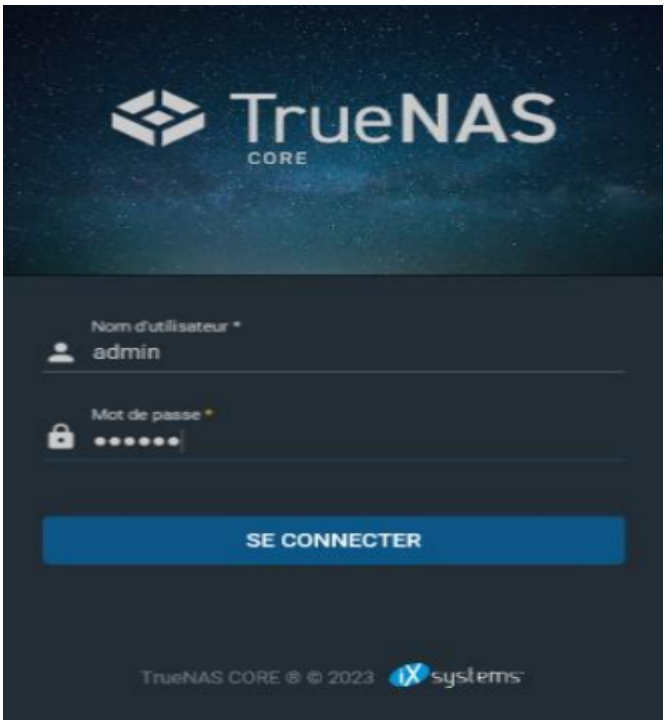

5.3. Présentation de la page d’accueil Vous voila sur la page d’accueil de TrueNAs.

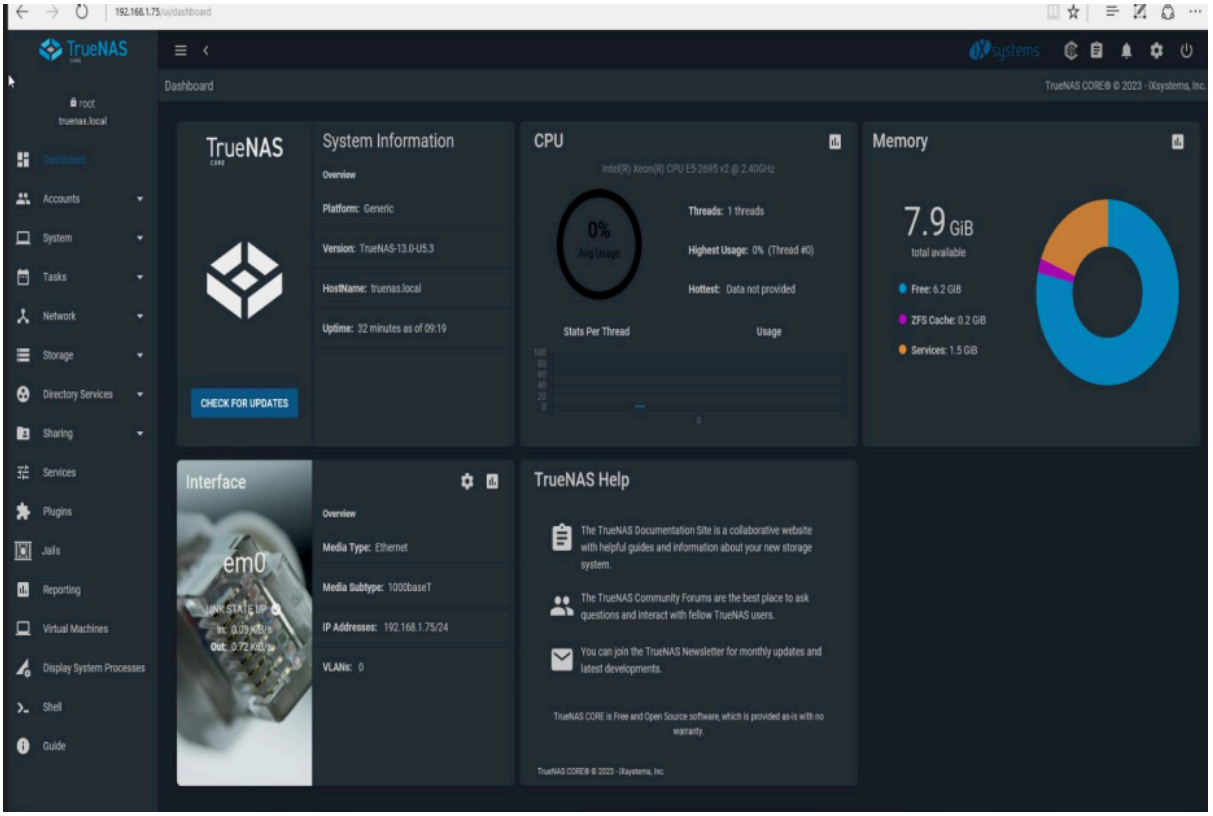

6. Conclusion

La mise en service de TrueNAS permet à **TECHCARE_SOLUTION** de disposer d'un système de stockage robuste et accessible, garantissant une gestion optimale des ressources numériques de l'entreprise.